



Πανεπιστήμιο Αιγαίου

Τμήμα Μηχανικών Σχεδίασης
Προϊόντων και Συστημάτων

Οδηγός Υλοποίησης Πρακτικής Άσκησης Φοιτητών & Φοιτητριών

Ακαδημαϊκό Έτος 2023 - 2024



Με τη συγχρηματοδότηση
της Ευρωπαϊκής Ένωσης



Πρόγραμμα
Ανθρώπινο Δυναμικό και
Κοινωνική Συνοχή

Περιεχόμενα

Πλαίσιο.....	2
Συνοπτικός Πίνακας Μαθήματος Πρακτικής Άσκησης	2
Στόχοι - Πλεονεκτήματα	3
Διάρκεια – Περίοδος Άσκησης.....	3
Αντικείμενο Άσκησης.....	4
Διαδικασία υλοποίησης ΠΑ	4
Συμμετοχή φορέων υποδοχής ΠΑ.....	4
Συμμετοχή φοιτητών και φοιτητριών	5
Κριτήρια	5
Διαδικασία Αξιολόγησης - Ανάρτησης Προσωρινής & Τελικής Κατάταξης & Εξέτασης Ενστάσεων.....	6
Συμμετοχή στην Πρακτική Άσκηση Φοιτητών/Φοιτητριών που πάσχουν από σοβαρές παθήσεις.....	8
Διακοπή Πρακτικής Άσκησης / απόσυρση αίτησης συμμετοχής.....	9
Άδειες Φοιτητών/Φοιτητριών κατά την Πρακτική Άσκηση	9
Εποπτεία - Αξιολόγηση	10
Υποβολή Εντύπων Ολοκλήρωσης	10
Στάδια Υλοποίησης.....	12



Πλαίσιο

Το Πρόγραμμα «Πρακτική Άσκηση Πανεπιστημίου Αιγαίου ακ. ετών 2022-2023 & 2023-2024» και κωδικό ΟΠΣ 6004519, υλοποιείται στο πλαίσιο του Προγράμματος «Ανθρώπινο Δυναμικό και Κοινωνική Συνοχή 2021-2027», με συγχρηματοδότηση από το Ευρωπαϊκό Κοινωνικό Ταμείο.

Ο συγκεκριμένος Οδηγός Πρακτικής Άσκησης Φοιτητών & Φοιτητριών καλύπτει το ακαδημαϊκό έτος 2023 - 2024 και δύναται να παραταθεί και για τα επόμενα ακαδημαϊκά έτη εφόσον δεν προκύψει ανάγκη επικαιροποίησης αυτού.

Ο Οδηγός Πρακτικής Άσκησης Φοιτητών & Φοιτητριών εγκρίθηκε, σύμφωνα με την υπ' αριθμ. 7^η τακτική/06-03-2024 Απόφαση Συνέλευσης του Τμήματος.

Συνοπτικός Πίνακας Μαθήματος Πρακτικής Άσκησης

Τμήμα Μηχανικών Σχεδίασης Προϊόντων και Συστημάτων	
Κωδικός Μαθήματος	8902
Τύπος Μαθήματος	Υποχρεωτικό
ECTS	8
Εξάμηνο	7ο, 8ο
Διάρκεια	1 μήνας
Περίοδος	Καθ' όλη τη διάρκεια του έτους
Κριτήρια Επιλογής	Απαραίτητη προϋπόθεση η επιτυχής ολοκλήρωση τουλάχιστον των δύο τρίτων των μαθημάτων (180 ECTS). Κριτήρια επιλογής αποτελούν ο αριθμός των μαθημάτων που ο/η φοιτητής/τρια έχει εξετασθεί επιτυχώς και ο μέσος όρος βαθμολογίας.
Τύπος Υπολογισμού Μορίων	ΒΑΘΜΟΛΟΓΙΑ ΚΑΤΑΤΑΞΗΣ = $\left(\frac{\text{Αριθμός περασμένων μαθημάτων}}{\text{Αριθμός μαθημάτων που όφειλε να είχε περάσει ο φοιτητής/τρια}} * 0,5 \right) + \left(\frac{\text{Μ.Ο. βαθμολογίας}}{10} * 0,5 \right)$
Παραδοτέα Ασκοούμενων	<ol style="list-style-type: none">1) Έκθεση πεπραγμένων2) Ερωτηματολόγιο αξιολόγησης της πρακτικής άσκησης3) Απογραφικό Δελτίο Ωφελούμενου κατά την είσοδο και έξοδο από την πράξη4) Προφορική ανοικτή παρουσίαση της ΠΑ



Στόχοι - Πλεονεκτήματα

Η Πρακτική Άσκηση (ΠΑ) αποσκοπεί στην άμεση διασύνδεση των θεωρητικών και εργαστηριακών σπουδών των φοιτητών και φοιτητριών με την πρακτική εφαρμογή.

Τα πλεονεκτήματα της Πρακτικής Άσκησης περιλαμβάνουν:

- τη γνωριμία των ασκούμενων με εν δυνάμει εργοδότες,
- την απόκτηση μιας πρώτης εμπειρίας/ προϋπηρεσίας των ασκούμενων,
- την εξοικείωση των ασκούμενων με τις παραγωγικές διαδικασίες,
- την ανάληψη ευθυνών και την απόκτηση εμπειριών σε θέματα που σχετίζονται με τη Σχεδίαση Προϊόντων και Συστημάτων και τη Σχεδίαση Υπηρεσιών,
- τον καλύτερο προσανατολισμό των ασκούμενων ως προς την επιλογή εξειδικεύσεων στην περαιτέρω φοιτητική τους πορεία,
- τη γνωριμία των φορέων απασχόλησης με εν δυνάμει εργαζόμενους,
- τη γνωριμία και αξιοποίηση από τους φορείς απασχόλησης νέων ειδικοτήτων, οι οποίες διδάσκονται στο Τμήμα Μηχανικών Σχεδίασης Προϊόντων και Συστημάτων (ΤΜΣΠΣ),
- την κάλυψη της υποχρέωσης παρακολούθησης του μαθήματος Πρακτική Άσκηση, το οποίο είναι υποχρεωτικό για την ολοκλήρωση των σπουδών στο ΤΜΣΠΣ.

Διάρκεια - Περίοδος Άσκησης

Η Πρακτική Άσκηση πραγματοποιείται στη διάρκεια ολόκληρου του έτους και οι φοιτητές δηλώνουν το μάθημα Πρακτική Άσκηση στο χειμερινό ή το εαρινό εξάμηνο (7^ο ή 8^ο), οπότε οφείλουν να ολοκληρώσουν την ΠΑ στο αντίστοιχο εξάμηνο. Σε εξαιρετικές περιπτώσεις και κατόπιν συνεννόησης με τον Τμηματικό Υπεύθυνο μπορεί να πραγματοποιηθεί σε διαφορετική περίοδο, με προϋπόθεση να έχει ολοκληρωθεί πριν τη λήξη του διαχειριστικού έτους του προγράμματος. Η διάρκεια της Πρακτικής Άσκησης είναι ένας μήνας πλήρους απασχόλησης. Σε περίπτωση που ο ασκούμενος και ο φορέας επιθυμούν να συνεχίσουν την ΠΑ για μεγαλύτερο χρονικό διάστημα, επειδή το αντικείμενο απασχόλησης το απαιτεί, δίνεται η δυνατότητα σύναψης σύμβασης συνεχιζόμενης Πρακτικής Άσκησης, κατά την οποία ο φορέας ΠΑ είναι υπεύθυνος για την ασφάλιση και τυχόν αποζημίωση του ασκούμενου. Σε καμία περίπτωση η διάρκεια της ΠΑ δεν μπορεί να υπερβαίνει τους έξη μήνες.



Αντικείμενο Άσκησης

Στο πλαίσιο της ΠΑ οι φορείς απασχόλησης θα πρέπει να προσφέρουν θέσεις οι οποίες να σχετίζονται με τις δεξιότητες που προάγει το Τμήμα Μηχανικών Σχεδίασης Προϊόντων και Συστημάτων.

Το αντικείμενο απασχόλησης, μπορεί να περιλαμβάνει αντικείμενα που περιλαμβάνονται στο Πρόγραμμα Σπουδών και αναφέρονται στις τρεις κατευθύνσεις σπουδών:

- Ψηφιακή Σχεδίαση Βιομηχανικών Προϊόντων
- Σχεδίαση Διαδραστικών Προϊόντων και Συστημάτων
- Σχεδίαση Υπηρεσιών

Για κάθε φοιτητή και φοιτήτρια, ο φορέας θα παρέχει θέση εργασίας (δηλ. γραφείο, Η/Υ, απαραίτητο λογισμικό, ή άλλο απαραίτητο εξοπλισμό), ώστε ο ασκούμενος ή η ασκούμενη να μπορεί να ανταποκριθεί στις υποχρεώσεις του αντικειμένου απασχόλησης που θα του/της ανατεθεί.

Με ευθύνη του ακαδημαϊκού επόπτη και του επόπτη του Φορέα Υποδοχής πρέπει να διασφαλίζεται η τήρηση των κανόνων για την εξασφάλιση προσβασιμότητας στα άτομα με αναπηρία.

Στην περίπτωση που η Πρακτική Άσκηση διεξάγεται μέσω τηλεργασίας στο πλαίσιο περιορισμού της πανδημίας οι όροι και το αντικείμενο της Πρακτικής Άσκησης ορίζεται κατόπιν συνεννόησης του ακαδημαϊκού επόπτη με τον επόπτη του φορέα υποδοχής.

Διαδικασία υλοποίησης ΠΑ

Συμμετοχή φορέων υποδοχής ΠΑ

Για την πραγματοποίηση της ΠΑ απαιτείται από τον φορέα να εγγραφεί στο Σύστημα «ΑΤΛΑΣ» το οποίο έχει δημιουργηθεί από το Υπουργείο Παιδείας και Θρησκευμάτων και υποστηρίζει την πρακτική άσκηση όλων των φοιτητών και φοιτητριών των Α.Ε.Ι. της χώρας. Στο σύστημα αυτό, ο φορέας, μετά την εγγραφή του οφείλει να αναρτήσει τις θέσεις που διαθέτει για πρακτική άσκηση.

Για τη διασφάλιση της ποιότητας της ΠΑ οι φορείς διεξαγωγής της άσκησης θα πρέπει:



- να είναι επιχειρήσεις ικανού εύρους,
- να είναι σε θέση να διαθέσουν τον απαιτούμενο χώρο και αντικείμενο άσκησης, αλλά και να παρέχει την απαραίτητη εποπτεία και συνεργασία με τον/την επιβλέποντα/επιβλέπουσα καθηγητή/καθηγήτρια.

Επιπλέον κριτήρια επιλογής είναι τα παρακάτω:

- δυναμική παρουσία στην αγορά εργασίας,
- αντικείμενο απασχόλησης συναφές με τις σπουδές στο Τμήμα Μηχανικών Σχεδίασης Προϊόντων και Συστημάτων.
- θετική ανταπόκριση στη συγχρηματοδότηση του/της ασκούμενου/ης, που δηλώνεται στο Πρωτόκολλο Συνεργασίας του φορέα με το Γραφείο Πρακτικής Άσκησης της Σχολής,
- δυνατότητα / προοπτική προσφοράς μόνιμης ή μερικής απασχόλησης του ασκούμενου μετά το τέλος της πρακτικής άσκησης,
- ικανοποιητική προηγούμενη συνεργασία -σε περίπτωση που ο φορέας έχει ήδη απασχολήσει φοιτητές-τριες του Τμήματος Μηχανικών Σχεδίασης Προϊόντων και Συστημάτων κατά τα προηγούμενα έτη.

Συμμετοχή φοιτητών και φοιτητριών

Απαραίτητη προϋπόθεση συμμετοχής στην ΠΑ είναι η δήλωση του αντίστοιχου μαθήματος κατά τη διάρκεια των εγγραφών χειμερινού ή εαρινού εξαμήνου.

Οι διαθέσιμες θέσεις Πρακτικής Άσκησης του Τμήματος κατ' έτος ορίζονται αρχικά βάσει σχετικού αλγορίθμου, ωστόσο δύναται να τροποποιηθούν βάσει της διαμορφωθείσας συνολικής ζήτησης θέσεων Πρακτικής Άσκησης σε επίπεδο Πανεπιστημίου Αιγαίου και των διαθέσιμων πόρων του Προγράμματος.

Επίσης, για την αποζημίωση και ασφάλιση των ασκούμενων είναι απαραίτητη η ύπαρξη ΑΜΚΑ-ΙΚΑ καθώς και Τραπεζικού Λογαριασμού όπου η ασκούμενη/ο ασκούμενος θα αναγράφεται ως δικαιούχος. Σε περίπτωση που η ασκούμενη/ο ασκούμενος είναι συνδικαιούχος, το όνομα της/του θα πρέπει να αναφέρεται πρώτο.

Κριτήρια

Απαραίτητη προϋπόθεση η επιτυχής ολοκλήρωση τουλάχιστον των δύο τρίτων των μαθημάτων (180 ECTS).

Για την επιλογή και κατάταξη των φοιτητών/τριών στις διαθέσιμες θέσεις ΠΑ, λαμβάνεται υπόψη:



- Ο αριθμός των μαθημάτων που ο/η φοιτητής/τρια έχει εξετασθεί επιτυχώς έως και την προηγούμενη εξεταστική περίοδο, όπως αυτός προκύπτει από την αναλυτική βαθμολογία που παρέχεται από τη γραμματεία του Τμήματος διά του αριθμού μαθημάτων που όφειλε να είχε περάσει ο/η φοιτητής/τρια σύμφωνα με το εξάμηνο φοίτησης του ενδεικτικού προγράμματος σπουδών που παρακολουθεί ο/η φοιτητής/τρια, πολλαπλασιαζόμενος επί 0,5.
- Ο μέσος όρος βαθμολογίας έως και την προηγούμενη εξεταστική περίοδο, όπως αυτός προκύπτει από την αναλυτική βαθμολογία που παρέχεται από τη γραμματεία του Τμήματος διά δέκα (10), πολλαπλασιαζόμενος επί 0,5.

ΒΑΘΜΟΛΟΓΙΑ ΚΑΤΑΤΑΞΗΣ =

$$\left(\frac{\text{Αριθμός περασμένων μαθημάτων}}{\text{Αριθμός μαθημάτων που όφειλε να είχε περάσει ο φοιτητής/τρια}} * 0,5 \right) + \left(\frac{\text{Μ.Ο. βαθμολογίας}}{10} * 0,5 \right)$$

Σε περίπτωση ισοβαθμίας για την κατάταξη και την επιλογή λαμβάνεται υπόψη το εξάμηνο σπουδών του/της φοιτητή/τριας, ώστε να προηγούνται στην κατάταξη οι φοιτητές/τριες που βρίσκονται στο μεγαλύτερο έτος σπουδών.

Διαδικασία Αξιολόγησης - Ανάρτησης Προσωρινής & Τελικής Κατάταξης & Εξέτασης Ενστάσεων

Η διαδικασία αξιολόγησης των Αιτήσεων των υποψηφίων, λαμβάνοντας υπόψη το δικαίωμα υποβολής ενστάσεων των υποψηφίων, διαμορφώνεται εξελικτικά ως εξής:

1^ο Στάδιο: Το αρμόδιο Γραφείο Πρακτικής Άσκησης εξάγει αυτόματα τον πίνακα (excel) των υποψηφίων που κατέθεσαν αίτηση από το αντίστοιχο Πληροφοριακό Σύστημα Πρακτικής Άσκησης και τον αποστέλλει ηλεκτρονικά στον/στην Τμηματικά Υπεύθυνο/η αμέσως μετά την προκαθορισμένη λήξη προθεσμίας υποβολής αιτήσεων.

2^ο Στάδιο: Ο/Η Τμηματικά Υπεύθυνος/νη μεριμνά για την αξιολόγηση των υποψηφίων από τριμελή επιτροπή αξιολόγησης ή από τη Συνέλευση του Τμήματος βάσει των κριτηρίων που καθορίζει ο Οδηγός Πρακτικής Άσκησης του Τμήματος και κατόπιν σχετικής εισήγησης με σκοπό την έκδοση ΠΡΟΣΩΡΙΝΩΝ ΑΠΟΤΕΛΕΣΜΑΤΩΝ κατάταξης όλων υποψηφίων.

3^ο Στάδιο: Ο/Η Τμηματικά Υπεύθυνος/νη μεριμνά για την ανάρτηση των ΠΡΟΣΩΡΙΝΩΝ ΑΠΟΤΕΛΕΣΜΑΤΩΝ κατάταξης στην Ιστοσελίδα Πρακτικής Άσκησης του Τμήματος. Στους Πίνακες αναγράφεται τουλάχιστον η σειρά



κατάταξης, ο Αριθμός Μητρώου και όχι το ονοματεπώνυμο των υποψηφίων (προστασία προσωπικών δεδομένων), οι επιτυχόντες, οι επιλαχόντες, καθώς και αναλυτικά τα Μόρια ανά κριτήριο αξιολόγησης και όποια άλλη πληροφορία κρίνεται σημαντική όπως η προσωρινή αντιστοιχισή με Φορείς Υποδοχής.

4ο Στάδιο: Από την ημέρα ανάρτησης των ΠΡΟΣΩΡΙΝΩΝ ΑΠΟΤΕΛΕΣΜΑΤΩΝ στην Ιστοσελίδα Πρακτικής Άσκησης του Τμήματος μεσολαβούν τουλάχιστον πέντε (5) ημέρες προκειμένου να κατατεθούν ενστάσεις από τους ενδιαφερόμενους σύμφωνα με τη διαδικασία που έχει καθορίσει το Τμήμα και αποτυπώνεται ρητά στον παρόντα Οδηγό ή τη διαδικασία που έχει προβλεφθεί κεντρικά σε επίπεδο έργου ([Δικαίωμα Υποβολής Ενστάσεων - Site Πρακτικής Άσκησης](#)).

5ο Στάδιο: Εφόσον προκύψουν ενστάσεις πραγματοποιείται εξέταση αυτών βάσει της διαδικασίας που έχει καθορίσει το Τμήμα και αποτυπώνεται ρητά στον παρόντα Οδηγό ή τη διαδικασία που έχει προβλεφθεί κεντρικά σε επίπεδο έργου ([Δικαίωμα Υποβολής Ενστάσεων - Site Πρακτικής Άσκησης](#)).

6ο Στάδιο: Με Εισηγήση της Τριμελούς Επιτροπής Αξιολόγησης ή του/της Τμηματικά Υπευθύνου/ης η Συνέλευση του Τμήματος εγκρίνει τα ΤΕΛΙΚΑ ΑΠΟΤΕΛΕΣΜΑΤΑ κατάταξης.

7ο Στάδιο: Ο/Η Τμηματικά Υπεύθυνος/νη μεριμνά για την ανάρτηση των ΤΕΛΙΚΩΝ ΑΠΟΤΕΛΕΣΜΑΤΩΝ και του Πρακτικού της εγκριτικής Απόφασης Συνέλευσης του Τμήματος στην Ιστοσελίδα Πρακτικής Άσκησης του Τμήματος. Στους Πίνακες Τελικής Κατάταξης αναγράφεται τουλάχιστον ο αριθμός συνεδρίασης της εγκριτικής απόφασης που έλαβε η Συνέλευση του Τμήματος, η σειρά κατάταξης, ο Αριθμός Μητρώου και όχι το ονοματεπώνυμο των υποψηφίων (προστασία προσωπικών δεδομένων), αναλυτικά τα Μόρια ανά κριτήριο αξιολόγησης, οι επιτυχόντες, οι επιλαχόντες, οι Ακαδημαϊκοί Επόπτες, η αντιστοιχισή με Φορείς Υποδοχής και όποια άλλη πληροφορία κρίνεται σημαντική.

Τα Προσωρινά Αποτελέσματα, τα Τελικά Αποτελέσματα, καθώς και τα αντίστοιχα Πρακτικά Αποφάσεων της Συνέλευσης του Τμήματος παραμένουν αναρτημένα στο site καθ' όλη τη διάρκεια του Έργου.

Οι φοιτητές και φοιτήτριες προχωρούν στην αναζήτηση κατάλληλης θέσης πρακτικής άσκησης στο σύστημα ΑΤΛΑΣ, σε συνεργασία με το Γραφείο ΠΑ του Τμήματος.

Η δέσμευση και ανάθεση της θέσης σε αντίστοιχη φοιτήτρια/ αντίστοιχο φοιτητή γίνεται από το Γραφείο ΠΑ του Τμήματος, σε συνεννόηση με την/τον Τμηματικό Υπεύθυνο/ο, η οποία/ος εισηγείται τον ορισμό της αντίστοιχης ακαδημαϊκής επόπτριας / του αντίστοιχου ακαδημαϊκού επόπτη στη Συνέλευση του Τμήματος.



Τα παραπάνω γίνονται ηλεκτρονικά μέσω του Ολοκληρωμένου Πληροφοριακού Συστήματος (ΟΠΣ) του Πανεπιστημίου Αιγαίου.

Σε Σύμβαση που υπογράφεται μεταξύ των τεσσάρων (4) συμβαλλόμενων μερών (του Φορέα Απασχόλησης, του Πανεπιστημίου Αιγαίου - Ειδικού Λογαριασμού Έρευνας, της/του Επιστημονικά Υπεύθυνης/ου της Πρακτικής Άσκησης του Τμήματος και της φοιτήτριας/του φοιτητή), αναφέρονται οι ειδικοί όροι που ισχύουν κατά την υλοποίηση της πρακτικής από φοιτήτριες/φοιτητές στον Φορέα Απασχόλησης, καθώς και οι υποχρεώσεις και τα δικαιώματα που έχει η /ο κάθε συμβαλλόμενη/ος στο πλαίσιο αυτής.

Συμμετοχή στην Πρακτική Άσκηση Φοιτητών/Φοιτητριών που πάσχουν από σοβαρές παθήσεις

Λαμβάνοντας υπόψη το άρθρο 21 του Συντάγματος περί προστασίας των ευάλωτων κοινωνικά ομάδων, καθώς και τον ΣΤ.1. Ν.4074/2012 ΦΕΚ 88 Α' "Κύρωση της Σύμβασης για τα δικαιώματα των ατόμων με αναπηρίες και του Προαιρετικού Πρωτοκόλλου στη Σύμβαση για τα δικαιώματα των ατόμων με αναπηρίες", ορίζεται ότι Φοιτητές/Φοιτήτριες που πάσχουν από σοβαρές παθήσεις, όπως αυτές αποτυπώνονται στον Νόμο 23-09-2019/3557, συμμετέχουν στο Πρόγραμμα Πρακτικής Άσκησης, **καταλαμβάνοντας το 5% των προβλεπόμενων θέσεων του Τμήματος**, κατ' αναλογία του προβλεπόμενου ποσοστού 5% για την Εισαγωγή στην Τριτοβάθμια Εκπαίδευση ατόμων που πάσχουν από σοβαρές παθήσεις (Άρθρο 35 - Νόμος 3794/2009), υπό την προϋπόθεση ότι επιδεικνύουν αντίστοιχο Πιστοποιητικό Υγειονομικής Επιτροπής κατά την υποβολή της αίτησής τους στο Γραφείο Πρακτικής Άσκησης, σύμφωνα με το εκάστοτε ισχύον σύστημα πιστοποίησης αναπηρίας, το οποίο είναι σε ισχύ κατά το έτος υποβολής της αίτησης. Σε περίπτωση που ο αριθμός των αιτήσεων είναι μεγαλύτερος από τον αριθμό των θέσεων που αντιστοιχούν στο ποσοστό 5%, η αξιολόγηση μεταξύ των υποψηφίων της ειδικής κατηγορίας πραγματοποιείται βάσει των κριτηρίων που ορίζει ο υφιστάμενος Κανονισμός του Τμήματος.

Τέλος, στην περίπτωση που ο αριθμός αιτήσεων ειδικής κατηγορίας είναι μικρότερος των προβλεπόμενων θέσεων, αυτές μπορούν να καλυφθούν από υποψηφίους της γενικής κατηγορίας και αντιστρόφως.

Με ευθύνη του ακαδημαϊκού επόπτη και του επόπτη του Φορέα Υποδοχής πρέπει να διασφαλίζεται η τήρηση των κανόνων για την εξασφάλιση προσβασιμότητας στα άτομα με αναπηρία.



Διακοπή Πρακτικής Άσκησης/ απόσυρση αίτησης συμμετοχής

Στην περίπτωση που φοιτητής/φοιτήτρια, μετά την υποβολή αίτησής του/της, με υπαιτιότητά του/της αποσύρει την αίτησή του/της ή διακόψει την Πρακτική Άσκηση, αφενός δεν δικαιούται αποζημίωση, καθώς δεν πληροί το κριτήριο της επιτυχούς ολοκλήρωσης και αφετέρου δεν έχει το δικαίωμα εκ νέου συμμετοχής στο Πρόγραμμα Πρακτικής Άσκησης, μέσω ΕΣΠΑ, για το επόμενο ακαδημαϊκό έτος. Εξαιρούνται περιπτώσεις ανωτέρας βίας. Σε ανάλογες περιπτώσεις η Πρακτική Άσκηση διακόπτεται με εισήγηση του/της Τμηματικά Υπευθύνου και είναι απαραίτητη η άμεση -γραπτή- ενημέρωση της Κεντρικής Δομής Πρακτικής Άσκησης του Πανεπιστημίου προκειμένου να δρομολογηθούν οι απαραίτητες διαχειριστικές ενέργειες.

Άδειες Φοιτητών/Φοιτητριών κατά την Πρακτική Άσκηση

Στο Πρόγραμμα «Πρακτική Άσκηση Πανεπιστημίου Αιγαίου ακ. ετών 2022-2023 & 2023-2024» και κωδικό ΟΠΣ 6004519, το οποίο υλοποιείται στο πλαίσιο του Προγράμματος «Ανθρώπινο Δυναμικό και Κοινωνική Συνοχή 2021-2027», με συγχρηματοδότηση από το Ευρωπαϊκό Κοινωνικό Ταμείο, δεν υπάρχει πρόβλεψη για χορήγηση αδειών.

Η απουσία φοιτητών/φοιτητριών είναι δυνατή μόνο για λόγους υγείας (απαιτείται προσκόμιση ιατρικής σύστασης περί των ημερών ανάρρωσης) ή για λόγους ανωτέρας βίας. Σε κάθε περίπτωση είναι απαραίτητη η έγκαιρη ενημέρωση (από τον/την φοιτητή/φοιτήτρια), τόσο του Φορέα Υποδοχής, όσο και του/της επόπιτη/επόπιτριας καθηγητή/καθηγήτριας.

Η άδεια φοιτητών/φοιτητριών για τους προαναφερόμενους λόγους δεν δύναται να ξεπερνά τις 2 ημέρες στην περίπτωση της μονόμηνης Πρακτικής Άσκησης και τις 3 ημέρες στην περίπτωση της δίμηνης Πρακτικής Άσκησης.

Όταν οι μέρες αδειας είναι περισσότερες των 2 ή 3 (πχ βλέπε καραντίνα λόγω covid καθ' υπόδειξη υγειονομικού φορέα) τότε γίνεται διακοπή της σύμβασης και επανεκκίνηση αυτής με το υπόλοιπο των ημερών προκειμένου να συμπληρωθεί συνολικά το απαιτούμενο διάστημα.

Στην περίπτωση αδικαιολόγητης απουσίας η Πρακτική Άσκηση διακόπτεται με εισήγηση του/της Τμηματικά Υπευθύνου και είναι απαραίτητη η άμεση -γραπτή- ενημέρωση της Κεντρικής Δομής Πρακτικής Άσκησης του Πανεπιστημίου προκειμένου να δρομολογηθούν οι απαραίτητες διαχειριστικές ενέργειες.



Εποπτεία - Αξιολόγηση

Για κάθε φοιτητή/τρια που εντάσσεται στην ΠΑ ορίζονται δύο επόπτες:

- ο ακαδημαϊκός επόπτης (ΑΕ) - μέλος ΔΕΠ/ΕΔΙΠ/ΕΕΠ του Τμήματος, και
- ο εργασιακός επόπτης (ΕΕ) - στέλεχος του φορέα διεξαγωγής της άσκησης, ο οποίος ορίζεται από τον φορέα

Ο ΑΕ, εγκρίνεται από τη Συνέλευση του Τμήματος, κατόπιν σχετικής εισήγησης του/της Τμηματικά Υπεύθυνου/ης της ΠΑ ο/η οποίος/α έχει αναλάβει και το μάθημα της ΠΑ του αντίστοιχου εξαμήνου. Για τον σκοπό αυτό η Συνέλευση συνεκτιμά μεταξύ άλλων τη διαθεσιμότητα των μελών ΔΕΠ, διδασκόντων ΕΔΙΠ/ΕΕΠ, καθώς και τη συνάφεια του γνωστικού αντικείμενου του μέλους ΔΕΠ με το αντικείμενο της πρακτικής άσκησης.

Ο ΑΕ συνεργάζεται με τον ΕΕ για τον ακριβή προσδιορισμό του είδους της εργασίας που πρέπει να γίνει από τον/την φοιτητή/τρια και την παροχή των αναγκαίων πληροφοριών (βιβλιογραφία κ.α.). Η πρόοδος του/της φοιτητή/τριας ελέγχεται από τον ΑΕ, με άμεση ή έμμεση επικοινωνία με τον/την αντίστοιχο/η επόπτη/τρια του φορέα (επίσκεψη στο χώρο της ΠΑ, τηλεφωνικά, μέσω e-mail).

Ο ΕΕ επιβλέπει τους/τις φοιτητές/τριες κατά τη διάρκεια της ΠΑ και εκτιμά την απόδοσή τους συμπληρώνοντας ένα τυποποιημένο έντυπο αξιολόγησης το οποίο αφορά στη συνέπεια, στη συνεργατικότητα και την απόδοση του/της φοιτητή/τριας, μέσω του ΟΠΣ του Πανεπιστημίου Αιγαίου.

Η εκτίμηση του ΕΕ, γνωστοποιείται στον αντίστοιχο ΑΕ, ο/η οποίος/α κάνει την τελική κρίση για την απόδοση του/της φοιτητή/τριας συνεκτιμώντας την έκθεση πεπραγμένων του/της φοιτητή/τριας και προτείνει τη σχετική βαθμολογία στον/στην τμηματικά υπεύθυνο/η της ΠΑ. Τέλος, η βαθμολογία του/της φοιτητή/τριας κατατίθεται στη Γραμματεία από τον/την τμηματικά υπεύθυνο/η, το αργότερο 15 μέρες μετά τη λήξη της αντίστοιχης εξεταστικής περιόδου.

Υποβολή Εντύπων Ολοκλήρωσης

Μετά την ολοκλήρωση της πρακτικής άσκησης και εντός 15 ημερών:

(Α) Ο/Η ασκούμενος/η θα πρέπει να εισέλθει με τα στοιχεία του λογαριασμού του/της στη διεύθυνση του ΟΠΣ του Πανεπιστημίου Αιγαίου και να συμπληρώσει:

- i) την Έκθεση πεπραγμένων
- ii) το ερωτηματολόγιο αξιολόγησης της πρακτικής άσκησης



iii) Ο/Η ασκούμενος/η σε συνεργασία με το Γραφείο Πρακτικής Άσκησης της Σχολής χρειάζεται να συμπληρώσει το «Απογραφικό Δελτίο Ωφελούμενου κατά την έξοδο από την πράξη».¹

iv) Ο/Η ασκούμενος/η θα πρέπει να συμμετέχει σε προφορική ανοικτή παρουσίαση της ΠΑ στη λήξη της περιόδου

(B) Ο/Η νόμιμος/η εκπρόσωπος του φορέα υποδοχής θα πρέπει εντός 15 ημερών να εισέλθει με τα στοιχεία του λογαριασμού του/της στη διεύθυνση του ΟΠΣ του Πανεπιστημίου Αιγαίου και να συμπληρώσει:

i) το Ερωτηματολόγιο αξιολόγησης από τη συνεργασία αυτή με πλήρη περιγραφή του έργου που εκτέλεσε ο/η ασκούμενος/η φοιτητής/τρια και

ii) να τυπώσει και να συμπληρώσει τη Βεβαίωση ολοκλήρωσης της Πρακτικής Άσκησης στην οποία θα αναφέρονται τα στοιχεία του Φορέα Απασχόλησης και οι ημερομηνίες πραγματοποίησης της Πρακτικής Άσκησης οι οποίες θα πρέπει να είναι ακριβώς οι ίδιες με τις ημερομηνίες που αναφέρονται στη Σύμβαση. Επίσης, η ημερομηνία υπογραφής της βεβαίωσης θα πρέπει να είναι η ίδια με την τελευταία ημέρα πρακτικής του φοιτητή/τριας ή μεταγενέστερη. Τέλος, η Βεβαίωση ολοκλήρωσης, θα πρέπει να παραδοθεί στο Γραφείο Πρακτικής Άσκησης του Τμήματος με πρωτότυπη σφραγίδα και υπογραφή του φορέα.

(Γ) Ο αντίστοιχος ΑΕ θα πρέπει να εισέλθει με τα στοιχεία του λογαριασμού του/της στη διεύθυνση του ΟΠΣ του Πανεπιστημίου Αιγαίου και να συμπληρώσει:

i) το ερωτηματολόγιο αξιολόγησης της πρακτικής άσκησης του ασκούμενου/ης.

Απαραίτητη προϋπόθεση για την αποζημίωση των ασκούμενων είναι η επιτυχής ολοκλήρωση του μαθήματος Πρακτικής Άσκησης, ήτοι να έχει βαθμολογηθεί με βαθμό > ή = του 5, ως εκ τούτου ο/η Τμηματικά Υπεύθυνος/η πρέπει να παρέχει ανάλογη βεβαίωση πριν την έκδοση εντάλματος πληρωμής/αποζημίωσης των ασκούμενων σε συνεργασία με το Γραφείο Πρακτικής Άσκησης.

¹ Έχει συμπληρώσει «Απογραφικό Δελτίο Ωφελούμενου κατά την είσοδο στην πράξη»



Στάδια Υλοποίησης

Το παρακάτω Σχήμα 1 συνοψίζει τα στάδια υλοποίησης της ΠΑ των φοιτητών του Τμήματος Μηχανικών Σχεδίασης Προϊόντων και Συστημάτων, όπως περιγράφηκε παραπάνω.

Σχήμα 1- Στάδια Υλοποίησης ΠΑ-Φοιτητές-τριες

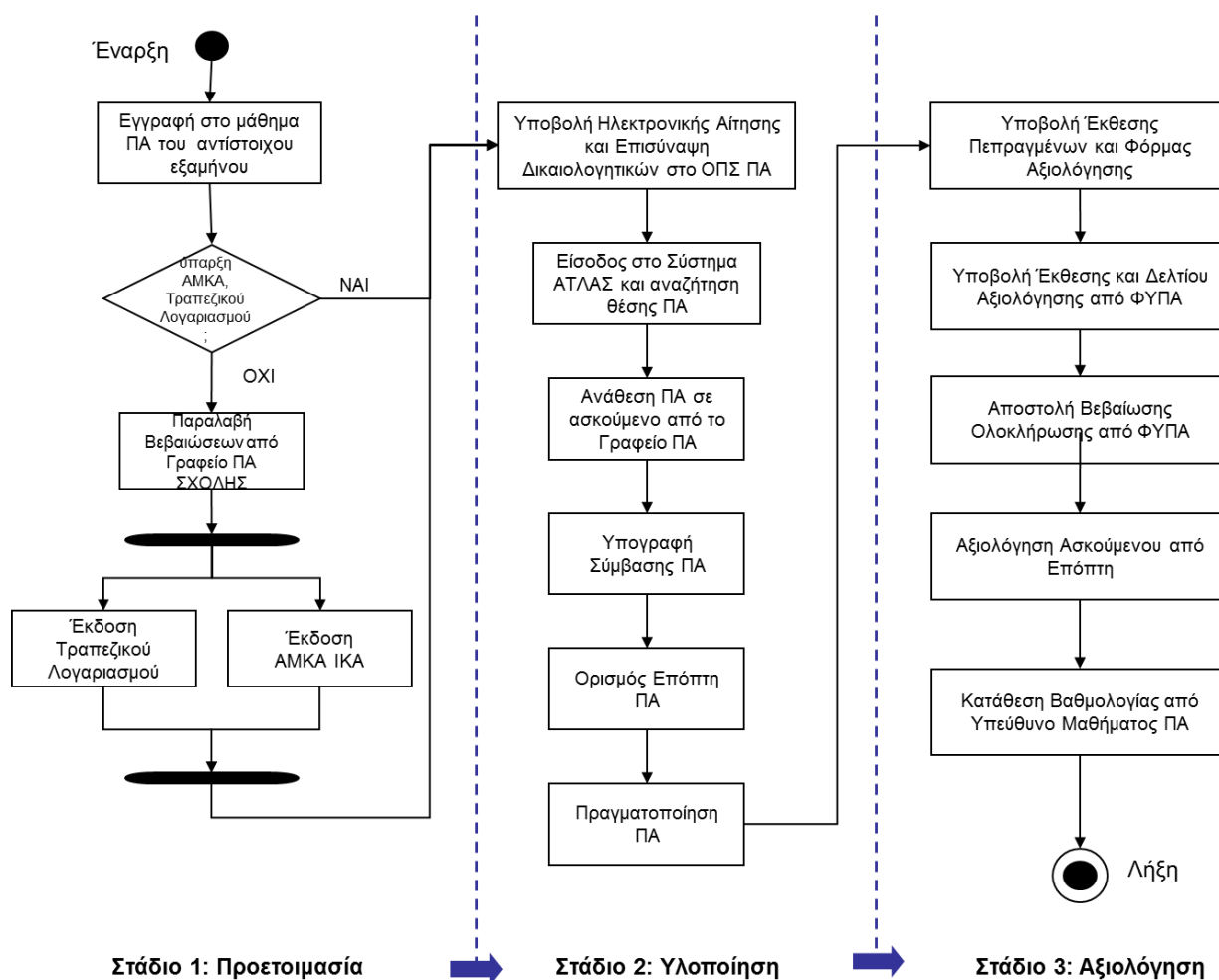

Το παρακάτω Σχήμα 2 συνοψίζει τα στάδια υλοποίησης της ΠΑ που χρειάζεται να ακολουθήσει ο Φορέας Υποδοχής για κάθε ασκούμενο/η, όπως περιεγράφηκαν παραπάνω.

Σχήμα 2- Στάδια Υλοποίησης ΠΑ-Φορείς Υποδοχής

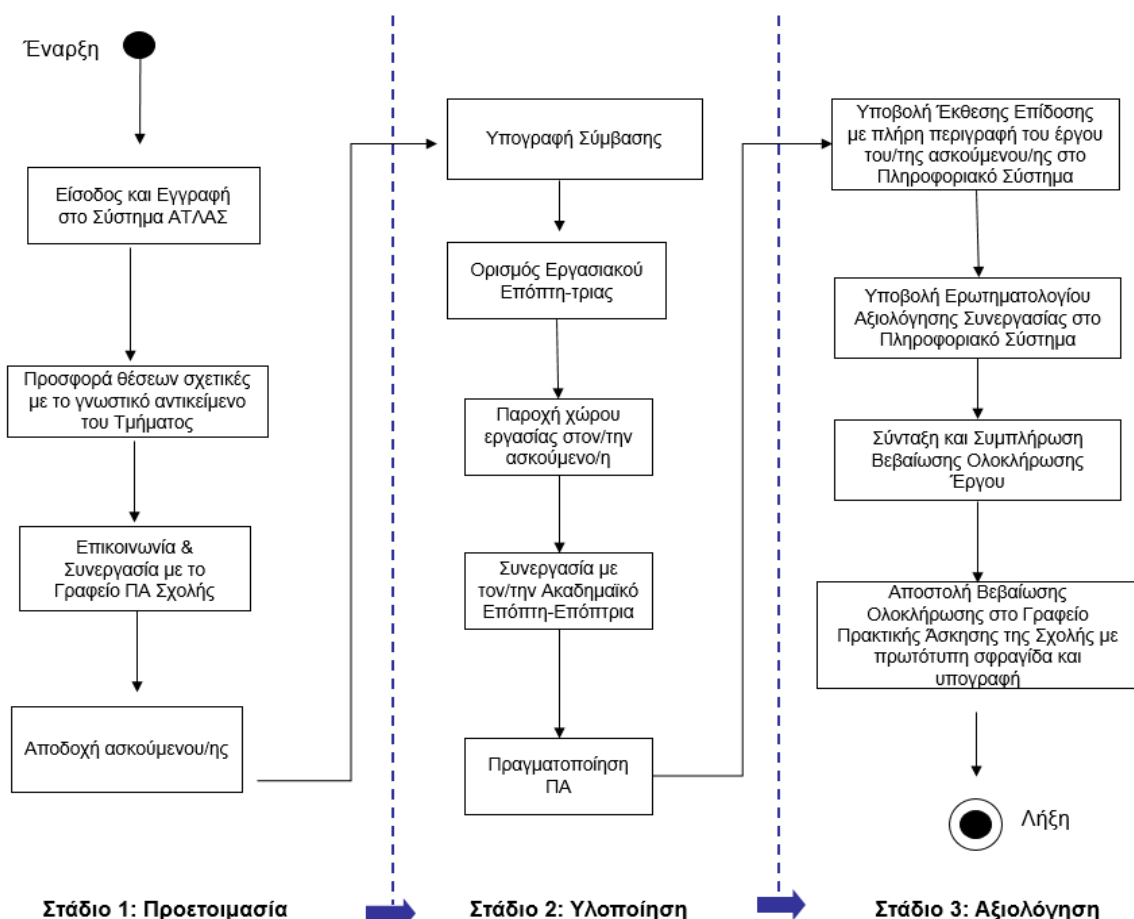

ΠΡΟΣΟΧΗ (!): Οι Φορείς Υποδοχής που θα συμμετάσχουν στην υλοποίηση του Προγράμματος ΔΕΝ έχουν καμία μισθολογική, ασφαλιστική ή άλλη υποχρέωση οικονομικής φύσεως απέναντι στους/στις φοιτητές/τριες. **Οφείλουν ωστόσο να κάνουν αναγγελία πρόσληψης (έναρξης - λήξης) στο Π.Σ. ΕΡΓΑΝΗ, βάσει της κείμενης νομοθεσίας.** Οι ασφαλιστικές εισφορές βαρύνουν εξολοκλήρου το Πανεπιστήμιο Αιγαίου. Καμία οικονομική επιβάρυνση για τους Φορείς Υποδοχής. Χωρίς την αναγγελία πρόσληψης (έναρξης - λήξης) στο Π.Σ. ΕΡΓΑΝΗ ΔΕΝ είναι δυνατή η αποζημίωση των ασκούμενων.